



Pelaksanaan Kegiatan P2K2 Untuk Pengelolaan Keuangan dan Rencana Usaha Keluarga di Masa Pandemi

Niko Akbar ^{1*}, Mochammad Arief Hermawan Sutoyo ²

^{1,2} Fakultas Ilmu Komputer, jurusan Teknik Informatika, Universitas Dinamika Bangsa, Jalan Jendral Sudirman Thehok, Provinsi Jambi, Indonesia.

Corresponding Email: nikoakbar1994@gmail.com ^{1*}.

Article History:

Received: Mar 28th 2022

Revised: Apr 5th 2022

Accepted: Apr 21th 2022

Published: Mei 7th 2022

Keywords: P2K2; PKH; Pandemic Period.

Abstract: *During this pandemic, of course, many people and especially poor families will feel economic difficulties due to being affected by the pandemic. This is driven by a decline in financial literacy and not knowing how to properly manage finances and problems that will arise in the future. The author raises the idea of forming a solution, namely the Implementation of P2K2 Activities. This activity was held in collaboration with the Batanghari District Social Service. This activity can provide basic knowledge and hone skills in managing income and expenses, as well as business planning. The method used is the socialization and training of PKH participants. The expected result of this service is that holding this activity it can provide benefits for families affected by the pandemic to have better financial management abilities during this pandemic.*

Pendahuluan

Pusat Nasional Untuk Trauma Bencana (*The National Center for Disaster Trauma*) memberikan sebuah edaran. Tentang Gejala Somatik, insomnia, Kecemasan, terlalu merenung, Penurunan Konsentrasi, Suasana hati buruk, dan tidak berenergi termasuk gejala peringatan yang harus dievaluasi dan diawasi oleh profesional [6]. Indonesia adalah negara berpenduduk padat dengan lebih dari 267,7 juta orang penduduk. Itulah sebabnya pandemi ini sangat menakutkan bagi masyarakat Indonesia. Sudah terkonfirmasi 8211 kasus yang terinfeksi oleh penyakit ini dengan 1002 orang sembuh dan jumlah kematian 689 jiwa. Jika pandemi ini terus meningkat, maka banyak orang yang ketakutan pandemi ini akan merusak ekonomi dan juga sisi sosial mereka. Banyak sekali perusahaan yang menutup usahanya untuk mencegah penularan pandemi masyarakat ini serta banyak pabrik, toko, dan UMKM yang terpaksa menutup usaha mereka karena adanya pandemi ini. Hal ini menyebabkan kerugian jutaan dolar dari sektor ekonomi. [5]

Salah Satunya yang terkena dampaknya adalah Lingkungan Keluarga. Manajemen dalam keluarga sangat perlu diketahui oleh seorang ibu rumah tangga atau keluarga inti yaitu ayah, ibu, dan anak-anak. Mengelola ekonomi keluarga adalah



tindakan untuk merencanakan, melaksanakan, memonitor, mengevaluasi, dan mengendalikan perolehan dan penggunaan sumber-sumber ekonomi keluarga agar tercapai tingkat pemenuhan kebutuhan secara optimum, memastikan adanya stabilitas dan pertumbuhan ekonomi keluarga. Manajemen keuangan keluarga salah satunya adalah mengatur pendapatan dan pengeluaran keuangan keluarga [1].

Untuk Mengatur Pendapatan dan Pengeluaran Keluarga tidak terlepas dengan kemampuan Literasi keuangan yang diajari di lingkungan keluarga. Literasi keuangan merupakan kebutuhan dasar bagi setiap orang agar terhindar dari masalah keuangan. Kesulitan keuangan dapat muncul jika terjadi kesalahan dalam pengelolaan keuangan (mismanagement). Memiliki literasi keuangan merupakan hal yang paling penting untuk mendapatkan kehidupan yang sejahtera. Dengan pengelolaan keuangan yang tepat yang ditunjang dengan literasi yang baik, maka taraf hidup masyarakat diharapkan akan meningkat, karena walau bagaimanapun tingginya tingkat penghasilan seseorang tapi tanpa pengelolaan keuangan yang tepat, keamanan finansial pasti akan sulit tercapai [12].

Daerah Sasaran yang kita tuju adalah Provinsi Jambi. Dikarenakan Jumlah penduduk miskin di Provinsi Jambi pada Maret 2021 sebesar 293,86 ribu orang (8,09 persen), naik dibandingkan Maret 2020 yang sebesar 277,80 ribu orang (7,58 persen)[8]. Dan desa yang akan kita laksanakan kegiatan PKM yaitu Desa Singoan Kabupaten Batang Hari, Kecamatan Muara Bulian. Provinsi Jambi. Kata “Desa” berasal dari bahasa india “swadesi”. Artinya tempat asal, tempat tinggal, negeri asal, atau tanah leluhur yang merujuk pada satu kesatuan hidup, dengan satu kesatuan norma, serta memiliki batas yang jelas [9]. PKH Merupakan salah satu program perlindungan sosial di indonesia dalam bentuk bantuan sosial. PKH merupakan salah satu upaya pemerintah dalam percepatan penanggulangan kemiskinan dan secara khusus bertujuan untuk memutus rantai kemiskinan antar generasi . Sejak diluncurkan pada tahun 2007, PKH telah berkontribusi dalam menekan angka kemiskinan dan mendorong kemandirian penerima bansos [3]. Berdasarkan distribusi rumah tangga penerima PKH, semakin tinggi kelompok quintil pengeluaran semakin rendah persentase rumah tangga penerima PKH. Rumah Tangga pada kelompok 20 persen terbawah (Q1) memiliki persentase yang paling tinggi sebagai penerima PKH yaitu sebesar 34,94 persen. Sementara itu, pada rumah tangga kelompok 20 persen teratas (Q5) ternyata juga masih ada rumah tangga yang menerima program ini yaitu sebesar 5,33 persen [8].

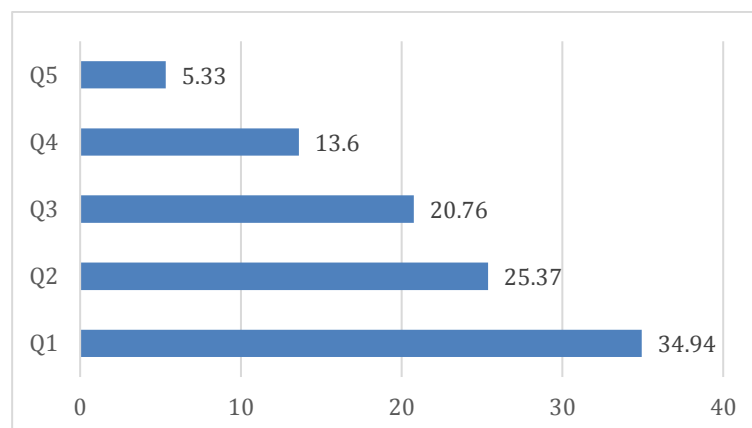

Gambar 1. Persentase Rumah Tangga yang menerima PKH per Quintil Pengeluaran Perkapita/Bulan 2021 [8]



Kegiatan P2K2 merupakan Inisiatif yang disusun bersama oleh kementerian sosial, Badan Perencanaan Pembangunan Nasional (Bappenas), Tim Nasional Percepatan Penanggulangan Kemiskinan (TNP2K), Bank dunia dan UNICEF. [3]. Di Masa Pandemi ini banyak Keluarga-keluarga yang mengalami Kesulitan dalam Ekonomi bahkan tidak mengetahui bagaimana mengelola keuangan di masa pandemi ini. Bahkan masyarakat hanya dapat menerima hanya bantuan dari kementerian sosial. Secara Umum P2K2 bertujuan untuk meningkatkan pengetahuan, pemahaman, mengenai pentingnya pengasuhan dan pendidikan anak, kesehatan, pengelolaan keuangan, perlindungan anak dan kesejahteraan sosial dalam lingkup keluarga, sehingga mendorong terciptanya percepatan perubahan perilaku [2]. Tujuan Tim Pengabdian UNAMA adalah untuk melakukan sosialisasi penyampaian kegiatan P2K2, agar mendapat manfaat dari Kegiatan P2K2 di Masa Pandemi ini. Beberapa kegiatan ini mempunyai solusinya yakni: Memberikan Modul Pembelajaran dan Pengajaran beberapa sub kegiatan yang sesuai dengan sasaran P2K2, yakni:

- 1) Cara mengelola Keuangan Keluarga
- 2) Cermat Meminjam dan Menabung
- 3) Memulai Usaha.



Gambar 2. Alur Pelaksanaan Kegiatan

- 1) Kegiatan Mengelola Keuangan merupakan keterampilan dasar dalam rumah tangga. Umumnya masalah keuangan mereka adalah lebih besar pengeluaran dibanding pendapatan, serta tidak teraturnya jumlah dan waktu menerima pendapatan. Pengelolaan keuangan membantu mereka untuk lebih terampil mengatur prioritas penggunaan uang agar pengeluaran bisa seimbang dengan pendapatan, sehingga kebutuhan keluarga dapat terpenuhi.
- 2) Kegiatan Cermat Meminjam dan Menabung, Untuk membangun keterampilan meminjam uang secara terencana dan hati-hati agar tidak terus terjebak utang. Kegiatan ini berusaha membangkitkan kesadaran peserta akan pentingnya menabung secara rutin dan disiplin sebagai salah satu cara untuk mengurangi kemungkinan berutang kembali.
- 3) Memulai Usaha, Membantu peserta memahami dasar-dasar untuk memulai, mengembangkan dan memantau keberlanjutan usahanya agar dapat menjadi sumber pendapatan keluarga. Langkah perencanaan usaha yang akan dipelajari. Mengidentifikasi, mengembangkan dan menilai kelayakan ide usaha. Merencanakan keuangan dan pemasaran usaha, serta mengelola keuangan usaha [4].

Metode

a. Metode Pelaksanaan Kegiatan

Untuk Teknis Kegiatan Pelaksanaan P2K2 sebagai berikut:

- 1) Perkenalan Diri Petugas Dinsos dan Penulis.
- 2) Absensi Ibu-Ibu Peserta PKH untuk mengikuti Kegiatan P2K2.
- 3) Pemaparan Video Materi Kegiatan P2K2 kepada Peserta PKH.
- 4) Memulai Kegiatan Sesi 1 tentang Cara Mengelola Keuangan Keluarga.
- 5) Masuk Sesi *Ice breaking*.
- 6) Mulai Sesi Mengerjakan soal dan Sesi Menjawab Soal yang harus dikerjakan peserta dalam waktu 5 Menit
- 7) Mulai Pengumpulan Jawaban Soal dan Diskusi tentang Jawaban Soal
- 8) Memulai Kegiatan Sesi 2 tentang Cermat Meminjam dan Menabung
- 9) Masuk Ke sesi jawab, menjelaskan tentang Mana Kebutuhan dan Mana keinginan yang berhubungan dengan kegiatan meminjam dan menabung dibantu menggunakan kartu gambar.
- 10) Memulai Kegiatan Sesi 3, Mengajarkan tentang Meminjam atau Menghutang.
- 11) Setelah Selesai Melakukan Kegiatan Sesi 3. Akan Melakukan Sesi Penutupan.



Gambar 3. Petugas Dinas Sosial Memberikan Pelatihan kepada peserta PKH

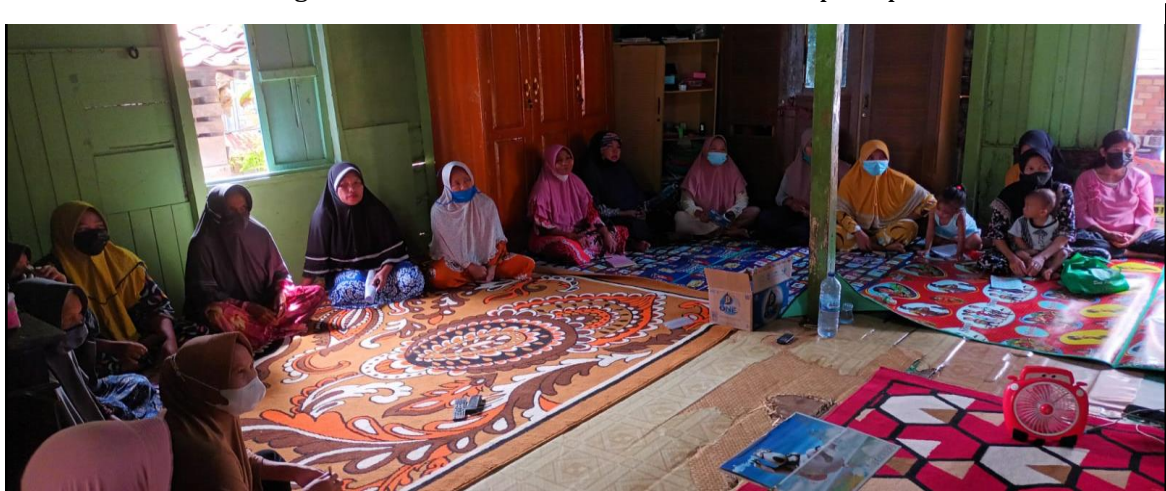

Gambar 4. Peserta PKH memperhatikan Materi yang disampaikan petugas Dinas Sosial



b. Waktu Efektif Pelaksanaan Kegiatan

Untuk Pelaksanaan kegiatan dimulai Hari Jum'at Tanggal 25 Februari 2022.

c. Tempat Kegiatan

Kegiatan P2K2 dilaksanakan pada Desa Muara Singoan, Kabupaten Batang Hari, Kecamatan Muara Bulian. Provinsi Jambi.

Hasil

Program Kegiatan Pengabdian dilaksanakan dengan target Mitra Ibu-Ibu Peserta PKH. Dengan harapan peserta PKH tidak hanya menerima bantuan dalam bentuk materi tetapi juga dalam bentuk pengetahuan bagaimana cara mengelola Keuangan dan Rencana Usaha Keluarga di Masa Pandemi. Kegiatan P2K2 terbagi menjadi beberapa bagian tetapi hanya 1 bagian yang penulis dan Mitra ikuti. Selanjutnya di bagian kegiatannya akan dilaksanakan di masa yang akan datang.

Diskusi

Untuk memimpin jalannya acara dipandu oleh Pegawai Dinas Sosial, Bapak Yusuf dan Ibu Maya Nugreini beserta Ibu-Ibu peserta PKH. Posisi Penulis sebagai Pendamping Kegiatan P2K2 yang sedang berlangsung. Kegiatan tersebut diharapkan dapat menjadi solusi terhadap permasalahan yang dihadapi mitra melalui pendekatan secara terpadu (Kementerian Sosial 2018), Agar Kegiatan P2K2 dapat berjalan lancar dan memberikan manfaat untuk peserta PKH, maka penulis dan Dinas Sosial berkolaborasi untuk menjalankan kegiatan P2K2 dengan tuntas.

Kegiatan P2K2 dilaksanakan menggunakan metode Sosialisasi dan Pelatihan. Metode Sosialisasi Merujuk Pada Kamus Besar Bahasa Indonesia (KBBI 2022) adalah proses belajar seorang anggota masyarakat untuk mengenal dan menghayati kebudayaan masyarakat dalam lingkungannya: tingkat-tingkat permulaan dari proses manusia itu terjadi dalam lingkungan keluarga [14]. Sedangkan Pelatihan Menurut Edwin B. Flippo (Nurhasanah et al. 2015) memaparkan "Training atau pelatihan adalah tindakan dalam meningkatkan pengetahuan dan keterampilan seorang pegawai untuk melaksanakan pekerjaan tertentu" [11].

Untuk Kajian Ilmiah, Penulis menyertakan Artikel Jurnal yang berjudul, "Implementasi Kebijakan Program Keluarga Harapan (PKH) Dalam Memutus Rantai Kemiskinan (Kajian di Kecamatan Mojosari Kabupaten Mojokerto)" yang diterbitkan oleh Jurnal Wacana tahun 2013 sebagai perbandingan pada kegiatan yang penulis ikuti. Artikel ini berisi tentang sebuah penelitian yang bertujuan untuk mengetahui Implementasi Kebijakan Program Keluarga Harapan (PKH) di Kecamatan Mojosari. Pelaksananya diharapkan akan membantu penduduk termiskin, bagian masyarakat yang paling membutuhkan uluran tangan dari siapapun juga. Implementasi Program Keluarga Harapan di Kecamatan Mojosari Kabupaten Mojokerto adalah suatu keadaan yang menunjukkan kegiatan pelaksanaan bantuan dana Program PKH untuk pencapaian tujuan ke masyarakat Rumah Tangga Sangat Miskin (RTSM) di Kecamatan Mojosari yang telah ditetapkan terlebih dahulu. Dengan kata lain kata proses implementasi yang merupakan sejauh mana Panitia PKH melaksanakan tugas pokoknya atau sudah mencapai semua sasarannya. Sasaran yang dituju tersebut adalah Arah Pengentasan Kemiskinan melalui PKH, Arah Pengentasan Kemiskinan melalui Kesehatan, Arah



Pengentasan Kemiskinan melalui Pendidikan [13].

Untuk Kajian Ilmiah Lainnya, yaitu Gerakan Literasi Dalam Pertemuan Peningkatan Kemampuan Keluarga (P2K2) MASYARAKAT PRA SEJAHTERA yang ditulis oleh Sastra Wijaya di terbitkan Jurnal E-Plus tahun 2019. Artikelnya berisi tentang Kegiatan P2K2 memiliki pola pembelajaran yang terstruktur dan sistematis hal ini dapat dilihat dari terdapatnya beberapa bentuk pembelajaran yang diberikan kepada KPM PKH, melalui modul- modul tertentu yang disesuaikan dengan kebutuhan KPM yang disampaikan oleh pendamping dapat meningkatkan kualitas pengetahuan dan keahlian para penerima manfaat. Modul-modul tersebut dibagi kedalam beberapa sesi pertemuan dengan alokasi dan kurikulum yang sudah ditentukan. Sehingga memudahkan bagi pesertanya dalam mengikuti proses pembelajaran yang diberikan. Modul yang diminati pada kegiatan penulis artikel ikuti lebih banyak dipilih untuk dipelajari dalam kegiatan P2K2 oleh KPM sebesar 48% atau sebanyak 72 orang KPM adalah Modul 1 tentang Pengasuhan dan Pendidikan Anak. Harapan Penulis artikel adalah untuk terus meningkatkan kualitas penyelenggaraan P2K2 kedepan yang lebih baik dalam upaya memberikan pemahaman bagi KPM bahwa materi dalam kegiatan P2K2 bermanfaat dan perlu dipraktikkan dalam kehidupan keseharian [15].

Kesimpulan

Kesimpulan dalam kegiatan pengabdian ini dapat menjadi wadah untuk penulis untuk meningkatkan jiwa sosial dan kepedulian dalam mentransfer ilmu dan pengetahuan agar masyarakat dapat mengerti cara mengelola dan Rencana Keuangan Keluarga di masa pandemi ini. Dengan tujuan kegiatan ini dapat mengubah pola perilaku Ibu-Ibu peserta PKH agar mendorong kehidupan menjadi lebih baik dari sisi ekonomi maupun Manajemen Ekonomi di lingkungan keluarga di masa pandemi

Ucapan Terima Kasih

Ucapan terimakasih kepada ibu Errisya Raswir Selaku Ketua LPPM Universitas Dinamika Bangsa yang telah memberikan kesempatan penulis untuk melakukan kegiatan pengabdian yang berkontribusi kepada masyarakat. Dan juga tidak lupa petugas Dinas Sosial Kabupaten Batanghari yang telah mengizinkan untuk ikut serta dalam kegiatan P2K2 beserta Ibu-ibu peserta PKH yang telah bersedia turut handil dalam kegiatan ini. Sehingga penulis dapat menyelesaikan Laporan Kegiatan ini

Daftar Referensi

- [1] Rushadiyati, R., Nurminingsih, N., Rosa, T., Asim, A. and Ahmadun, A., 2017. Penyuluhan Tentang Manajemen Keuangan Keluarga, Di RW 06 Kelurahan Cipayung, Jakarta Timur. *Jurnal Pelayanan dan Pengabdian Masyarakat (Pamas)*, 1(1), pp.49-58.
- [2] Bank, W. 2014. Buku Pintar Mengelola Keuangan dan Merencanakan Usaha, pp. 1–70.



- [3] Kementerian Sosial. 2021. Pedoman Pelaksanaan Program Keluarga Harapan Tahun 2021, Kementerian Sosial Republik Indonesia, p. 76.
- [4] Kementerian Sosial, R. 2018. Modul Pengelolaan Keuangan dan Perencanaan Usaha, p. 86.
- [5] PH, L. et al. 2020. Indonesian Journal of Nursing and Health Sciences, Indonesian Journal of Nursing and Health Sciences, 1(1), pp. 37–48.
- [6] National Center for Disaster Trauma. 2014. Psychological support guidance against infectious disease distress., The Cochrane Collaboration. Copenhagen (DK). Available at: <https://nct.go.kr/serviceCenter/noticeList.do> (Accessed: 4 April 2022).
- [7] Wang, C., Pan, R., Wan, X., Tan, Y., Xu, L., Ho, C.S. and Ho, R.C., 2020. Immediate psychological responses and associated factors during the initial stage of the 2019 coronavirus disease (COVID-19) epidemic among the general population in China. *International journal of environmental research and public health*, 17(5), p.1729. [Online]. Available: <https://www.ncbi.nlm.nih.gov/pmc/articles/PMC7084952/>.
- [8] BPS Provinsi Jambi. 2022. Analisis Kondisi Kemiskinan Provinsi Jambi 2021, BPS Provinsi Jambi. Edited by S. Nurteta. Jambi: CV Salim Media Indonesia. Available at: <https://jambi.bps.go.id/>.
- [9] Sasongko, P. N. and Hastuti, R. 2019. Membangun Desa Masa Depan. Penerbit Cempaka Putih.
- [10] Kamil, Mustofa. 2012. Model Pendidikan Dan Pelatihan. Bandung : Alfabeta Koentrajaningrat.
- [11] Nurhasanah, S., 2015. Pelatihan pendamping sosial dalam meningkatkan kemampuan fasilitasi program kelompok usaha bersama. *Pedagogia*, 13(3), pp.205-217.
- [12] Yushita, A.N., 2017. Pentingnya literasi keuangan bagi pengelolaan keuangan pribadi. *Nominal: Barometer Riset Akuntansi dan Manajemen*, 6(1), pp.11-26. <https://doi.org/10.21831/nominal.v6i1.14330>.
- [13] Purwanto, S.A., Sumartono, S. and Makmur, M., 2013. Implementasi Kebijakan Program Keluarga Harapan (PKH) Dalam Memutus Rantai Kemiskinan (Kajian di Kecamatan Mojosari Kabupaten Mojokerto). *Wacana Journal of Social and Humanity Studies*, 16(2), pp.79-96. Available at: ejournal.ip.fisip-unmul.ac.id.
- [14] KBBI. 2022. Sosialisasi. Available at: <https://kbbi.web.id/sosialisasi> (Accessed: 4 May 2022).



-
- [15] Wijaya, S., 2019. GERAKAN LITERASI DALAM PERTEMUAN PENINGKATAN KEMAMPUAN KELUARGA (P2K2) MASYARAKAT PRA SEJAHTERA (Keluarga Penerima Manfaat Program Keluarga Harapan di Kecamatan Walantaka Kota Serang). *Jurnal Eksistensi Pendidikan Luar Sekolah (E-Plus)*, 4(2).